Editor:
Suwandi, S.E., M.Ak., C.GL., C.PI., C.NFW., C.FTax., CPABC., C.FR., C.AFE., CBPA., C.AP., C.CSR., C.RM., CQMS., CBSP., CFAP.

TINJAUAN HUBUNGAN MANAJEMEN RISIKO DAN ASURANSI

Ismail Pane | Ahmad Maulidizen | Arfianty | Aditya Wardhana | Musnaini
Arum Ardianingsih | Abdurohim | Ginanjar Indra Kusuma Nugraha | Kosasih
Endah Robiatul Adawiyah | Rezky Amalia Hamka | Dyanasari | Iwan Henri Kusnadi

TINJAUAN HUBUNGAN

MANAJEMEN RISIKO DAN ASURANSI

Tidak bisa dipungkiri, manajemen risiko tidak serta merta langsung bisa meniadakan risiko, namun mampu meminimalisir kerugian akibat terjadinya risiko. Manajemen risiko pada intinya mencakup identifikasi atas risiko yang timbul atau mungkin akan timbul dalam keseluruhan aktivitas usaha perusahaan. Kemudian mengukur, memantau, dan mengendalikan risiko yang ada dengan pendekatan dan strategi-strategi tertentu.

Buku ini dihadirkan sebagai bahan referensi bagi mahasiswa yang sedang menempuh mata kuliah Manajemen Risiko dan Asuransi, para praktisi, atau siapa pun yang ingin mendalaminya lebih jauh. Kehadiran buku ini diharapkan bisa memberikan pemahaman kepada mereka (para pembaca) terkait dasar-dasar manajemen risiko dan asuransi serta aspek-aspek yang terkait.

Bab yang dibahas dalam buku ini, meliputi:

Bab 1 Konsep tentang Risiko
Bab 2 Tinjauan Tentang Manajemen Risiko
Bab 3 Mengidentifikasi Risiko
Bab 4 Daftar Kerugian Potensial
Bab 5 Prinsip Pengukuran Risiko
Bab 6 Bentuk Risiko Diberbagai Sektor Bisnis
Bab 7 Risiko Operasional dalam Perusahaan
Bab 8 Pengendalian Risiko
Bab 9 Pemindahan Risiko kepada Pihak Asuransi
Bab 10 Premi Asuransi
Bab 11 Asuransi Jiwa
Bab 12 Asuransi Kerugian
Bab 13 Dampak Asuransi terhadap Kehidupan Sosial Ekonomi

eureka media aksara
Anggota IKAPI

0858 5343 1992
eurekamediaaksara@gmail.com
Jl. Banjaran RT.20 RW.10
Bojongsari - Purbalingga 53362

ECO0202264296

ISBN 978-623-487-147-0
9 786234 871470

TINJAUAN HUBUNGAN MANAJEMEN RISIKO DAN ASURANSI

Ismail Pane | Ahmad Maulidizen | Arfianty |
Aditya Wardhana | Musnaini |
Arum Ardianingsih | Abdurohim |
Ginanjar Indra Kusuma Nugraha | Kosasih |
Endah Robiatul Adawiyah | Rezky Amalia Hamka |
Dyanasari | Iwan Henri Kusnadi

PENERBIT CV.EUREKA MEDIA AKSARA

TINJAUAN HUBUNGAN
MANAJEMEN RISIKO DAN ASURANSI

Penulis	:	Ismail Pane, Ahmad Maulidizen, Arfianty, Aditya Wardhana, Musnaini, Arum Ardianingsih, Abdurohim, Ginanjar Indra Kusuma Nugraha, Kosasih, Endah Robiatul Adawiyah, Rezky Amalia Hamka, Dyanasari, Iwan Henri Kusnadi
Editor	:	Suwandi, S.E., M.Ak., C.GL., C.PI., C.NFW., C.FTax., CPABC., C.FR., C.AFE., CBPA., C.AP., C.CSR.,C.RM., CQMS., CBSP., CFAP.
Desain Sampul	:	Eri Setiawan
Tata Letak	:	Siwi Rimayani Oktora
ISBN	:	978-623-487-147-0
No. HKI	:	EC00202264296
Diterbitkan oleh	:	**EUREKA MEDIA AKSARA, SEPTEMBER 2022 ANGGOTA IKAPI JAWA TENGAH NO. 225/JTE/2021**

Redaksi:

Jalan Banjaran, Desa Banjaran RT 20 RW 10 Kecamatan Bojongsari Kabupaten Purbalingga Telp. 0858-5343-1992

Surel : eurekamediaaksara@gmail.com

Cetakan Pertama : 2022

All right reserved

Hak Cipta dilindungi undang-undang
Dilarang memperbanyak atau memindahkan sebagian atau seluruh isi buku ini dalam bentuk apapun dan dengan cara apapun, termasuk memfotokopi, merekam, atau dengan teknik perekaman lainnya tanpa seizin tertulis dari penerbit.

PENGANTAR EDITOR

Bismillahir Rahmanir Rahim
Assalamu'alaikum Warahmatullahi Wabarakaatuh

Puji syukur tak henti-hentinya kita ucapkan kepada Allah Swt. atas terbitnya buku berjudul "Tinjauan Hubungan Manajemen Risiko dan Asuransi" sesuai waktu yang direncanakan. Semoga Allah Swt. senantiasa memberikan kesehatan bagi bapak dan ibu penulis dalam menjalankan aktivitas.

Tidak bisa dipungkiri, manajemen risiko tidak serta merta langsung bisa meniadakan risiko, namun mampu meminimalisir kerugian akibat terjadinya risiko. Manajemen risiko pada intinya mencakup identifikasi atas risiko yang timbul atau mungkin akan timbul dalam keseluruhan aktivitas usaha perusahaan. Kemudian mengukur, memantau, dan mengendalikan risiko yang ada dengan pendekatan dan strategi-strategi tertentu.

Buku ini dihadirkan sebagai bahan referensi bagi mahasiswa yang sedang menempuh mata kuliah Manajemen Risiko dan Asuransi, para praktisi, atau siapa pun yang ingin mendalaminya lebih jauh. Kehadiran buku ini diharapkan bisa memberikan pemahaman kepada mereka (para pembaca) terkait dasar-dasar manajemen risiko dan asuransi serta aspek-aspek yang terkait. Materi yang disampaikan dalam buku ini disusun sesederhana mungkin dengan harapan mudah dipahami pembaca. Namun, segala upaya penyempurnaan yang telah dilakukan tetap saja masih terdapat kekurangan. Oleh karena itu, kritik dan saran terbuka demi untuk perbaikan buku ini ke depannya.

Akhir kata, kami memberikan penghargaan yang setinggi-tingginya kepada tim penulis atas tersusunnya buku ini dan tetap produktif dalam menulis. Ucapan terima kasih kami sampaikan terkhusus kepada Penerbit **Eureka Media Aksara** yang telah memfasilitasi terbitnya buku ini. Semoga segala aktivitas kita di ridai Allah Swt. Aamiin.

Selamat membaca ...!!!

Wassalamu'alaikum Warahmatullahi Wabarakaatuh

Bone, Juni 2022
Editor,

Suwandi

DAFTAR ISI

PENGANTAR EDITOR iii
DAFTAR ISI v
DAFTAR TABEL viii
DAFTAR GAMBAR ix
BAB 1 KONSEP TENTANG RISIKO 1
A. Pendahuluan 1
B. Pengertian Risiko 2
C. Macam-macam Risiko 5
D. Sumber Risiko 6
E. Pengendalian Risiko 7
F. Penanggulangan Risiko 8
G. Mengantisipasi Risiko 9
Referensi 9
BAB 2 TINJAUAN TENTANG MANAJEMEN RISIKO 10
A. Pendahuluan 10
B. Pengertian Manajemen Risiko 10
C. Tujuan Manajemen Risiko 11
D. Prinsip Manajemen Risiko 11
E. Tahapan Manajemen Risiko 12
Referensi 19
BAB 3 MENGIDENTIFIKASI RISIKO 20
A. Pendahuluan 20
B. Konsep Identifikasi Risiko 21
C. Metode Identifikasi Risiko 22
D. Langkah Identifikasi Risiko 24
E. Mengidentifikasi Sumber-sumber Risiko 26
F. Teknik Pendukung Lainnya 28
Referensi 29
BAB 4 DAFTAR KERUGIAN POTENSIAL 30
A. Pendahuluan 30
B. Daftar Kerugian Potensial 34
C. Manfaat Daftar Kerugian Potensial 35

D. Kategorisasi Daftar Kerugian Potensial 36
Referensi 37
BAB 5 PRINSIP PENGUKURAN RISIKO 39
A. Pendahuluan.....39
B. Peran Pengukuran Risiko.....40
C. Prinsip Pengukuran Risiko Asuransi 42
Referensi 45
BAB 6 BENTUK RISIKO DIBERBAGAI SEKTOR BISNIS.....47
A. Pendahuluan.....47
B. Konsep Risiko dan Manajemen Risiko.....49
C. Manfaat Manajemen Risiko.....51
D. Jenis-jenis Risiko Diberbagai Bisnis.....52
Referensi 55
BAB 7 RISIKO OPERASIONAL DALAM PERUSAHAAN.....56
A. Pendahuluan.....56
B. Penyebab Terjadinya Risiko Operasional 59
C. Langkah Penanganan Risiko Operasional 61
D. Kelengkapan Kebijakan Risiko Operasional.....62
E. Pengukuran Risiko Operasional 63
F. Pengendalian Risiko Operasional.....64
G. Aplikasi dalam Pengelolaan Risiko Operasional 65
Referensi 66
BAB 8 PENGENDALIAN RISIKO 68
A. Pendahuluan.....68
B. Konsep dasar Pengendalian Risiko 69
C. Tujuan Pengendalian Risiko 70
D. Lingkungan Pengendalian Risiko.....70
E. Pencegahan dan Pengendalian Risiko.....71
F. Metoda Mitigasi Risiko.....73
Referensi 77
BAB 9 PEMINDAHAN RISIKO KEPADA PIHAK ASURANSI ... 78
A. Pendahuluan.....78
B. Asuransi 79
C. Biaya-biaya 81
D. Keterbatasan Asuransi.....83
Referensi 88

BAB 10 PREMI ASURANSI 89
A. Pendahuluan 89
B. Definisi Premi Asuransi 90
C. Macam-macam Premi 91
D. Faktor yang Mempengaruhi Besar Kecilnya Asuransi ... 93
E. Cara Menghitung Premi 94
F. Pengembalian Premi 95
Referensi 96
BAB 11 ASURANSI JIWA 98
A. Pendahuluan 98
B. Teori Risiko dan Asuransi Jiwa 100
C. Jenis-jenis Asuransi Jiwa 101
D. Manfaat Asuransi Jiwa 102
E. Tata Cara Pengajuan dan Klaim Asuransi Jiwa 104
F. Penyelesaian Perselisihan Asuransi Jiwa 105
Referensi 106
BAB 12 ASURANSI KERUGIAN 107
A. Pendahuluan 107
B. Jenis Asuransi Kerugian 107
1. Asuransi kerugian harta benda, sebagian atau seluruhnya 107
C. Hal yang Perlu Diketahui tentang Asuransi Kerugian 109
D. Manfaat Asuransi Kerugian 110
E. Asuransi Kerugian yang Besar 112
F. Tujuan Asuransi Kerugian 115
Referensi 115
BAB 13 DAMPAK ASURANSI TERHADAP KEHIDUPAN SOSIAL EKONOMI 117
A. Pendahuluan 117
B. Tujuan Asuransi 119
C. Manfaat Asuransi secara Umum 120
D. Peranan Asuransi dalam Memproduktifkan Kegiatan Ekonomi dan Sosial 123
Referensi 124
TENTANG PENULIS 125

DAFTAR TABEL

Tabel 1. Matriks Level Risiko 14
Tabel 2. Kriteria Pengukuran Probabilitas/Peluang.....15
Tabel 3. Kriteria Pengukuran atau *Rating* Dampak.....16
Tabel 4. Ilustrasi Pengklasifikasian Risiko Potensial.....75
Tabel 5. Ilustrasi Matriks Penilaian Risiko 77

DAFTAR GAMBAR

Gambar 1. Hubungan Hazard, Peril dan Losess 4
Gambar 2. Sumber Informasi Kerugian Potensial 31
Gambar 3. Metode Identifikasi Kerugian Potensial 33
Gambar 4. Contoh Identifikasi Kerugian Potensial 35
Gambar 5. Kategorisasi Daftar Kerugian Potensial 37
Gambar 6. Kerangka Kerja Manajemen Risiko..... 41
Gambar 7. Proses Identifikasi, Penilaian dan Pengendalian Risiko 56
Gambar 8. Pengelolaan Risiko pada Perusahaan..... 58
Gambar 9. Risiko Operasional secara Struktur 60
Gambar 10 Penanggulangan Risiko 74
Gambar 11 Alur Pengendalian Risiko terhadap Asuransi Jiwa 101

TINJAUAN HUBUNGAN
MANAJEMEN RISIKO DAN ASURANSI

BAB 1 KONSEP TENTANG RISIKO

Ismail Pane, S.Ud., M.Ag.
Dosen IAI Dar Aswaja Rokan Hilir Riau

A. Pendahuluan

Memahami konsep risiko secara luas, merupakan dasar yang esensial untuk memahami konsep dan teknik manajemen risiko, oleh karena itu dengan mempelajari berbagai definisi yang ditemukan dalam berbagai literatur diharapkan pemahaman tentang konsep risiko semakin jelas. Pengertian risiko begitu kompleks terdapat dalam berbagai bidang yang berbeda, sehingga akan terdapat berbagai pengertian risiko yang berbeda pula.

Dalam asuransi, konsep risiko sangat diperlukan untuk menganalisis berbagai cara untuk memberikan perlindungan terhadap obyek pertanggungan. Definisi atau pengertian risiko diartikan beragam oleh para ilmuwan. Hal ini merupakan akibat luasnya ruang lingkup serta banyaknya aspek yang mempengaruhinya, sehingga tergantung dari sudut pandang dan titik berat dari mana seseorang itu melihat dan mengamati (Hartono, 2004).

Istilah risiko yang dipakai dalam kehidupan sehari-hari selalu dihubungkan dengan kemungkinan terjadinya sesuatu yang merugikan yang tidak diduga atau tidak diinginkan. Risiko adalah tingkat penyebaran nilai dalam suatu distribusi nilai dalam suatu disitribusi disekitar nilai rata-ratanya, berarti

BAB 2

TINJAUAN TENTANG MANAJEMEN RISIKO

Ahmad Maulidizen, S.E.Sy., M.Sh.
Dosen STIMIK ESQ

A. Pendahuluan

Dalam penerapan strategi dan kegiatan bisnis yang akurat, pada umumnya perusahaan berkomitmen dalam mengidentifikasi dan memanajemen risiko yang berkaitan dengan aktivitas perusahaan. Tujuannya adalah untuk meminimalisir kerugian yang dapat terjadi atas kejadian yang tidak diharapkan atau tidak terduga dalam kegiatan bisnis. Manajemen risiko mengikut sertakan pemilihan tindakan untuk menghindari atau memperkecil risiko. Oleh karena itu, perusahaan perlu mengoptimalisasikan kesempatan dan peluang agar selaras dengan target dan kebijakan perusahaan.

B. Pengertian Manajemen Risiko

Manajemen risiko merupakan pendekatan terstruktur dan sistematis dalam menentukan langkah terbaik pada kondisi yang senantia saberubah. Proses manajemen risiko bermula pada menetapkan konteks, pengidentifikasian, analisis, evaluasi dan terakhir penanganan risiko. Proses ini disertai konsultasi serta komunikasi pada setiap langkah serta kegiatan *monitoring*.

BAB 3

MENGIDENTIFIKASI RISIKO

Arfianty, S.E., M.Si.
Dosen Universitas Muhammadiyah Parepare

A. Pendahuluan

Identifikasi risiko merupakan suatu proses yang secara sistematis dan terus menerus dilakukan untuk mengidentifikasi kemungkinan timbulnya risiko atau kerugian terhadap kekayaan,hutang, dan personil perusahaan. Proses manajemen risiko dimulai dengan identifikasi risiko yaitu menemukan semua risiko kerugian potensial secara hati-hati dan sistematis.

Pengidentifikasian risiko adalah hal pertama yang harus dilakukan sebelum pengukuran risiko. Untuk sebuah program atau organisasi manapun, langkah pertama adalah mengidentifikasi tujuan dan sasaran dan kemudian menuju ke saling pengertian di antara tim untuk bekerja secara bersama - sama menuju kesuksesan. Ini menciptakan konteks untuk mengidentifikasi risiko dan kemudian membantu dalam penilaian.

Tujuan identifikasi risiko adalah untuk menemukan, mengenali dan menguraikan risiko yang dapat membantu atau menghalangi organisasi dalam mencapai sasarannya. Proses identifikasi tidak melihat apakah sumber risiko dapat dikendalikan atau tidak namun harus di pandang dari segi global.

BAB 4 DAFTAR KERUGIAN POTENSIAL

Dr. (Cand) Aditya Wardhana, S.E., M.Si., M.M.
Dosen Universitas Telkom

A. Pendahuluan

Risiko merupakan kondisi yang akan dihadapi oleh berbagai pihak baik seorang individu, entitas bisnis, bahkan pemerintah dimana terdapat potensi kerugian dari suatu kejadian (Arifudin et al., 2020; Dufourmantelle & Miller, 2021; Sudarmanto et al., 2021). Identifikasi atas Risiko tersebut dimaksudkan sebagai proses dimana berbagai pihak tersebut secara berkesinambungan mengidentifikasi potensi kerugian atau risiko atas obyek yang mengandung risiko seperti asset properti, liabilitas keuangan, diri pribadi, dan lain sebagainya sebelum terjadinya kejadian yang menyebabkan terjadinya kerugian (Hul, 2018; Mc Chrystal & Butrico, 2021). Kegiatan mengidentifikasi risiko merupakan suatu hal yang sangat penting bagi berbagai pihak yang berkepentingan atas risiko guna menyusun berbagai langkah mitigasi atas risiko tersebut. Identifikasi risiko tersebut akan menghasilkan suatu daftar kerugian potensial berupa daftar isian risiko potensial atau *check list of potential risik* (Dufourmantelle & Miller, 2021; McChrystal & Butrico, 2021).

Berdasarkan daftar isian risiko potensial atau *check list of potential risk* tersebut dapat diketahui potensi kerugian apa saja dan bagaimana kemungkinan terjadinya yang dapat

BAB 5

PRINSIP PENGUKURAN RISIKO

Dr. Musnaini, S.E., M.M., CSEP., CPMP., CSEM., CBOA., CLMA., CHRM@
Dosen Universitas Jambi

A. Pendahuluan

Pengertian pengukuran risiko adalah usaha untuk mengetahui besar atau kecilnya risiko yang akan terjadi. Hal ini dilakukan untuk melihat tinggi rendahnya risiko yang dihadapi perusahaan dan dampak terhadap kinerja perusahaan. Risiko adalah suatu akibat yang tidak dapat dihilangkan dari kegiatan bisnis, tetapi dapat diminimalisir dengan menerapkan manajemen risiko.

Manajemen risiko secara umum merupakan proses dengan tujuan mendapatkan keseimbangan antara efisiensi dan merealisasikan peluang untuk mendapatkan keuntungan dan meminimalkan kerentanan dan kerugian. Manajemen risiko harus menjadi proses tanpa henti dan peluang yang tediri dari beberapa fase, ketika diterapkan dengan benar, memungkinkan terjadinya perbaikan terus menerus dalam pengambilan keputusan dan peningkatan kinerja. Penilaian risiko (*risk assessment*) merupakan bagian dari manajemen risiko, yang merupakan suatu proses untuk menilai seberapa sering risiko terjadi atau seberapa besar dampak dari risiko (Sodiq, 2012).

Tujuan utama melakukan analisis risiko adalah untuk mengukur dampak dari potensi ancaman, menentukan berapa

BAB 6 | BENTUK RISIKO DIBERBAGAI SEKTOR BISNIS

Arum Ardianingsih, S.E., M.Acc., Ak., CA.
Dosen Universitas Pekalongan

A. Pendahuluan

Organisasi atau perusahaan dari semua jenis dan ukuran menghadapi pengaruh eksternal dan internal yang mereka berada pada posisi ketidak pastian dalam mencapai tujuannya. Kamus Besar Bahasa Indonesia (KBBI), risiko artinya sebuah hasil dari tindakan tidak menyenangkan, bisa merugikan dan atau membahayakan. Risiko adalah kondisi ketidak pastian dalam pencapaian tujuan entitas atau organisasi bisnis, bersifat secara langsung maupun tidak langsung, hasil dari sebuah kombinasi antara kemungkinan terjadinya sebuah peristiwa dan konsekuensinya. Menurut ISO 31000 (2018) menjelaskan risiko adalah ketidak pastian yang berdampak pada sasaran. Risiko berkaitan dengan kerugian yang bisa menimbulkan masalah. Ketidak pastian terjadi karena kekurangan informasi mengenai sesuatu, dilihat dari seberapa besar tingkat kemungkinan terjadi, dan dampak sasaran.

Ilustrasi manajemen risiko bagi perusahaan dapat dilihat dalam beberapa kasus seperti berikut: PT Angkasa PuraI. Salah satu risiko berat yang harus dihadapi oleh PT Angkasa Pura Iialah risiko pembebasan tanah warga, karena penolakan warga. Mitigasi risiko untuk mengurangi kerugian perusahaan secara ekonomi dan turunnya reputasi PT Angkasa PuraI

BAB 7

RISIKO OPERASIONAL DALAM PERUSAHAAN

Dr. Abdurohim, S.E., M.M.
Dosen Universitas Jendral Ahmad Yani, Cimahi, Jawa Barat

A. Pendahuluan

Risiko operasional terjadi pada perusahaan disebabkan adanya hambatan tidak berfungsinya sistem internal, *human error*, kegagalan sistim dan faktor luar perusahaan seperti bencana alam, kebakaran menyebabkan perusahaan tidak berfungsi melayani pelanggan sebagaimana mestinya. Risiko Operasional merupakan risiko yang bisa ditimbulkan baik dari internal maupun eksternal perusahaan. Kegiatan penilaian risiko operasional meminimalkan kerugian (Firmansyah et al., 2022). Proses dalam kegiatan indentifikasi, penilaian dan pengemdalian dilakukan secara komperhensif, sebagaimana ditampilkan pada gambar di bawah ini.

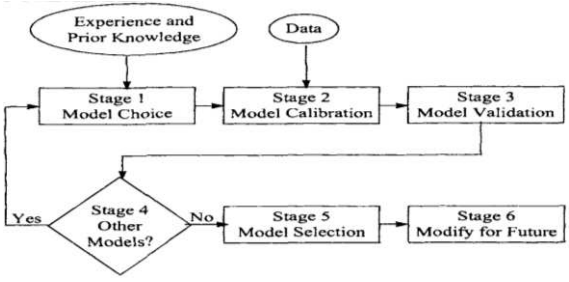

Gambar 7. Proses Identifikasi, Penilaian dan Pengendalian Risiko
Sumber: Panjer (2006)

BAB 8 PENGENDALIAN RISIKO

Ginanjar Indra Kusuma Nugraha, S.AB., M.AB.
Dosen Universitas Merdeka Malang

A. Pendahuluan

Risiko tidak dapat dihindari oleh siapapun, Organisasi manapun, dan Manajemen sebaik apapun. Risiko selalu menyertai apapun aktivitas dan tindakan, serta kebijakan yang diambil oleh Manajemen. Risiko berkaitan dengan kemungkinan kejadian atau keadaan yang dapat mengancam pencapaian sasaran dan tujuan Organisasi. Dengan kata lain, risiko harus dihadapi, salah satu cara yang bisa dilakukan yaitu dengan mengendalikan risiko. Oleh karenanya, memahami konsep dan teknik manajemen risiko secara luas merupakan dasar yang esensial. Pengendalian risiko *(risk control)* merupakan tindakan yang dapat dilakukan Manajemen untuk menyelamatkan Perusahaan dari kerugian dan kebangkrutan.

Pengendalian risiko yang dilakukan oleh Manajemen merupakan tahapan dan proses yang dilakukan setelah proses identifikasi dan pengukuran risiko. Risiko yang telah diketahui besar dan potensi akibatnya, kemudian harus dikelola dengan tepat dan efektif sesuai kemampuan Perusahaan. Pengendalian risiko yang dilakukan secara ketat dan teliti diharapkan mengurangi probabilitas terjadinya risiko dan konsekuensi yang ditimbulkan, dan pada akhirnya memungkinkan Perusahaan memperoleh risiko kerugian yang minimum.

BAB 9

PEMINDAHAN RISIKO KEPADA PIHAK ASURANSI

Dr. Drs. Kosasih, M.M.
Dosen Universitas Sangga Buana

A. Pendahuluan

Pemindahan risiko kepada pihak asuransi merupakan upaya yang dilakukan dalam rangka memitigasi risiko itu sendiri. Ketika salah satu pihak baik perorangan maupun berbentuk organisasi mengetahui dan menyadari adanya ancaman terhadap harta kekayaan miliknya atau terhadap jiwanya serta agar fokus dalam melakukan aktivitasnya, maka diperlukan asuransi. Perusahaan asuransi sebagai *insurer* langsung menanggung risiko kerugian yang dialami oleh *insured*. Asuransi bukanlah satu-satunya peralata ndasar manajemen risiko. Walaupun demikian, asuransi merupakan sarana yang lebih penting dari pada teknik transfer risiko dan merupakan dasar dari kebanyakan program manajemen risiko. Bab ini memberikan definisi asuransi, membanding-kan asuransi dengan perjudian dan dengan *bonding,* menguji manfaat dangan kerugiannya, menggambarkan batasan-batasannya menelusuri pertumbuhannya, serta menjelaskan bagaimana kemungkinannya digunakan bersama dengan metode lainnya.

BAB 10 PREMI ASURANSI

Endah Robiatul Adawiyah, S.FiL.I., M.E.
Dosen STEI AL-Amar Subang

A. Pendahuluan

Manusia tidak akan mengetahui apa yang akan terjadi dimasa mendatang dengan tepat, walaupun dengan berbagai alat analisis, karena kehidupan bersifat dinamis dan penuh dengan ketidakpastian. Dalam kehidupannya manusia mengahadapi risiko yang pasti dating dan tidak dapat dihindari, seperti risiko sakit, risiko tua, risiko meninggal, risiko kecelakaan, risiko terkena bencana alam, dan risiko-risiko lainya.

Risiko yang terjadi dapat menimpa manusia secara pribadi dan kelompok sosial, ekonomi, pendidikan maupun kelompok lainya, yang akan mendatangkan kerugian secara finansial, untuk itu dibutuhkan perusahaan yang mampu memberikan penanggulangan akibat dari risiko tersebut.

Penanggulanagan akibat risiko dilakukan oleh perusahann asuransi. Usaha Asuransi dijelaskan dalam UU No. 2 Tahun 1992 bahwa: asuransi atau pertanggungan adalah perjanjian antara dua pihak atau lebih, dengan mana pihak penanggung mengikatkan diri kepada tertanggung, dengan menerima premi asuransi, untuk memberikan penggantian kepada tertanggung, karena kerugian, kerusakan atau kehilangan keuntungan yang diharapkan atau tanggung jawab

BAB 11 ASURANSI JIWA

Rezky Amalia Hamka, S.E., M.M.
Dosen Universitas Negeri Makassar

A. Pendahuluan

Apakah pernah terpikir dalam benak Anda, bagaimana risiko di masa depan yang mungkin akan terjadi ? Misalkan kecelakaan, bencana, ataupun kematian? Lalu bagaimana cara Anda menghadapi risiko tersebut? Nah, itulah salah satu alasan hadirnya asuransi sebagai bentuk solusi untuk menanggulangi risiko yang tak terduga tersebut.

Asuransi jiwa merupakan bagian dari perencanaan dalam perlindungan diri menanggulangi risiko yang akan terjadi di masa depan, baik risiko secara ekonomi maupun risiko secara sosial serta risiko lainnya yang mungkin akan terjadi.

Jika dianalogikan, Asuransi jiwa sering diandaikan sebagai payung di rumah kita atau pelampung di kapal atau pesawat udara. Sangat dibutuhkan karena berguna pada saat tertentu tetapi seringkali tidak terpikirkan ketika keadaaan aman. Jadi Asuransi jiwa sangat dapat diandalkan terutama pada saat situasi yang tidak diinginkan terjadi (Tim Asosiasi Ausransi Jiwa Indonesia, 2019).

Kita pahami bersama bahwa dalam hidup di dunia ini kita berada dalam lingkaran dunia penuh risiko. Sebagai manusia biasa kita tidak dapat memprediksi apa yang akan

BAB 12 ASURANSI KERUGIAN

Dr. Ir. Dyanasari, M.B.A.
Dosen Universitas Tribhuwana Tunggadewi

A. Pendahuluan

Asuransi kerugian merupakan asuransi yang melindungi tertanggung dari kerugian, sementara kerugian adalah setiap risiko kerusakan yang diderita tertanggung karena kecelakaan atau kemalangan dan hal ini umumnya mengacu pada pengurangan nilai properti atau kerugian yang mempengaruhi seseorang, seperti cedera setelah kecelakaan mobil (Schifferdecker, 2022). Dalam hal ini definisi tersebut mengacu kepada asuransi kerugian yang terjadi atas kecelakaan mobil, meskipun asuransi kerugian itu bermacam-macam jenisnya.

B. Jenis Asuransi Kerugian

Terdapat beberapa jenis asuransi kerugian (Hardman, 2021; Schifferdecker, 2022), diuraikan berikut ini.

1. Asuransi kerugian harta benda, sebagian atau seluruhnya

   Asuransi jenis ini adalah asuransi kerugian yang ditanggung pada property yang tidak sepenuhnya hancur selama properti tersebut dapat diperbaiki tanpa melebihi batas polis atau nilai properti. Kerugian total terjadi ketika biaya perbaikan properti lebih dari nilai properti. Kerugian

BAB 13

DAMPAK ASURANSI TERHADAP KEHIDUPAN SOSIAL EKONOMI

Dr. H. Iwan Henri Kusnadi, S.Sos, M.Si.
Dosen Universitas Subang

A. Pendahuluan

Kehidupan sosial ekonomi yang lebih menjamin terwujudnya kesejahteraan bagi setiap orang merupakan hal penting dan telah menjadi kebutuhan setiap orang, keluarga, masyaraat dan negara. Perlindungan terhadap berbagai kebutuhan sosial ekonomi tersebut saat ini telah menjadi kebutuhan yang dipikirkan oleh individu, organisasi sampai pada tingkat masyarakat dan pemerintahan. Untuk mencapai kebutuhan tersebut perkembangan layanan organisasi di umumnya negara-negara maju telah melembaga dengan adanya jasa layanan perusahaan asuransi. Perusahaan asuransi timbul disebabkan beberapa faktor, di antaranya didorong oleh keinginan untuk memberikan kepastian, memberikan rasa aman, kekhawatiran dan ketakutan akan risiko dan keseimbangan ekonomi yang optimal (Darmadi, 2000).

Dengan munculnya usaha asuransi, maka orang dapat memindahkan risiko-risiko tersebut kepada perusahaan asuransi. Dengan demikian, usaha-usaha untuk mencari keuntungan yang lebih besar dengan risiko yang lebih besar pula dapat berjalan. Melalui pengelompokkan risiko, perusahaan asuransi berhasil menekan sejauh mungkin ketidak pastian. Ketidak pastian tersebut akan sangat besar apabila

TENTANG PENULIS

Ismail Pane, S.Ud., M.Ag.

Gunung Tua Tonga 1 Maret 1985. Dari ayah bernama Jalaluddin Pane dan Ibu bernama Tiorbi Siregar. Ia memiliki seorang istri bernama Nursamiyah Hasibuan, S.E.Sy. Penulis bertempat tinggal di Prum. Zavira Regency Blok. A No. 5 Jl. Raya Bangkinang-Pekanbaru Desa Rimbo Panjang Kecamatan Tambang Kabupaten Kampar Provinsi Riau. Telah menyelesaikan studi strata satu di Program Studi Tafsir Hadis Fakultas Ushuluddin Universitas Islam Negeri Sultan Syarif Kasim Riau (2010-2015). Lulus strata dua di Konsentrasi Tafsir Hadis Program Studi Ahwal Syakhshiyyah Universitas Islam Negeri Sultan Syarif Kasim Riau (2015-2017). Karirnya dimulai sebagai dosen tetap yayasan di Institut Agama Islam Dar Aswaja Rokan Hilir Riau (2020-sekarang). Dosen tidak tetap di Universitas Islam Negeri Sultan Syarif Kasim Riau. Menjadi guru di SMA Babussalam Pekanbaru (2019-sekarang). Bidang kajian yang menjadi tanggungjawab penulis di Institut Agama Islam Dar Aswaja Rokan Hilir Riau adalah Ulumul Hadis. Selain itu, penulis juga dipercaya mengampu mata kuliah: Akidah Akhlak, Fikih, Metodologi Studi Islam, Ilmu Hadis, Ilmu Qur'an di Universitas Islam Negeri Sultan Syarif Kasim Riau. Karya Ilmiah yang berbentuk Buku yang telah dihasilkan antara lain: Teori Studi KeIslaman hasil Kolaborasi Dosen Lintas Perguruan Tinggi diterbitkan oleh Penerbit Zaini Aceh, Fiqih Muamalah Kontemporer hasil Kolaborasi Dosen Lintas Perguruan Tinggi diterbitkan oleh Penerbit Zaini Aceh, Manajemen Masjid "Panduan dalam Membangun dan Memakmurkan Masjid" diterbitkan oleh Penerbit Basya Media Utama Jawa Timur. Karya Ilmiah yang berbentuk Jurnal yang telah dihasilkan antara lain: Dilalah Makna Ruh dalam Penafsiran Ibnu Katsir diterbitkan di Jurnal Al-Khasyafu (IAI Dar Aswaja Rohil Riau), Dilalah Makna Ruh dalam Penafsiran Quraish Shihab

diterbitkan di Jurnal Tazkirah (IAI al-Azhaar Lubuk Linggau Sumatera Selatan).
Email: ismailpane86@gmail.com

Ahmad Maulidizen, S.E.Sy., M.Sh.
Lulus S1 di Program Studi Ekonomi Syariah Fakultas Syariah dan Hukum UIN Sultan Syarif Kasim Riau tahun 2014, lulus S2 di Program *Master of Shariah,* University of Malaya tahun 2016 dan sedang menyelesaikan S3 di Program Doktor Pengkajian Islam bidang Ekonomi di Pascsarjana UIN Syarif Hidayatullah. Penulis merupakan dosen tetap Program Studi Manajemen STIMIK ESQ. Penulis juga merupakan *Associate Wealth Planner Syariah* dari FPSB Indonesia, dan Dewan Pengawas Syariah Sertifikasi MUI. Selain itu, penulis telah publikasi artikel di jurnal bereputasi dan reviewer pada jurnal akreditasi dan Internasional seperti *European Journal of Islamic Finance* dan *Malaysia Journal of Syariah and Law.*
Email: ahmad.maulidizen@esqbs.ac.id

Arfianty, S.E., M.Si.
Penulis merupakan Dosen Manajemen pada Program Studi Manajemen Fakultas Ekonomi dan Bisnis Universitas Muhammadiyah Parepare sejak tahun 2015. Memperoleh Magister of Sains (M.Si) dengan konsentrasi financial management, selain pendidikan formal yang ditempuhnya penulis juga mengikuti berbagai pelatihan untuk meningkatkan kinerja dosen, khususnya dibidang pengajaran, penelitian dan pengabdian. Selain itu, penulis juga aktif melakukan penelitian yang diterbitkan di berbagai jurnal nasional.
Email: arfiantyarfan@gmail.com

Dr. (Cand) Aditya Wardhana, S.E., M.Si., M.M.
Penulis merupakan dosen tetap Universitas Telkom. Sarjana Ekonomi (SE) Universitas Padjadjaran, Magister Sains (MSi) Universitas Padjadjaran dan Magister Manajemen (MM) Universitas Pasundan. Saat ini penulis sedang melanjutkan studi Doktor Ilmu Manajemen di prodi Manajemen Universitas Pasundan. Penulis memiliki kepakaran di bidang manajemen sumber daya manusia, manajemen pemasaran, dan manajemen strategik. Penulis memiliki pengalaman praktisi pemasaran di Citibank dan di PT Entitas bisnis Gas Negara Tbk serta sebagai konsultan di beberapa BUMN dan Kementerian RI. Penulis lebih dari 250 buku dalam bidang manajemen bisnis. Penulis memiliki sertifikasi penulis buku Non-Fiksi dari Badan Nasional Sertifikasi Profesi (BNSP) RI.
Email: adityawardhana@telkomuniversity.ac.id

Dr. Musnaini, S.E., M.M., CSEP., CPMP., CSEM., CBOA., CLMA., CHRM@
Penulis merupakan Dosen Prodi S1 Manajemen Fakultas Ekonomi dan Bisnis, Univesrsitas Jambi sejak tahun 2006. Memiliki integritas sebagai dosen dengan keinginan untuk loyal pada dunia pendidikan, penelitian dan pengabdian kepada masyarakat. Untuk meningkatkan kemampuan softskill dan hardskill penulis memiliki sertifikat kompetensi *Strategic Entreprenurial Mindset, Performance Management Professional, Conflict Management Analyst, Business Operation Associate, Organization Development Professional, Risk Management Professional*. Penulis juga merupakan tenaga ahli DPRD Provinsi Jambi, dan praktisi di perusahaan DR.BEE, Wakil Ketua kerjasama Internasional KADIN Prov Jambi, dan Ketua Koord Ekonomi Kreatif IWAPI Kota Jambi, anggota APMSBI, AACIM, ADRI. Publikasi Buku digipreneurship, digital *marketing*, UMKM digital, manajemen pemasaran, statistik dan beberapa book chapter, monograf dan buku ajar. Selain itu, penulis juga aktif melakukan penelitian yang diterbitkan di berbagai jurnal

nasional maupun internasional. Penulis juga aktif menjadi pemakalah diberbagai kegiatan dan menjadi narasumber pada workshop/seminar/lokakarya nasional dan Internasional.
Email: musnaini@unja.ac.id

Arum Ardianingsih, S.E., M.Acc., Ak., CA.
Penulis merupakan Dosen Akuntansi pada Program Studi Akuntansi Universitas Pekalongan sejak tahun 2009. Sebagai seorang yang sepenuhnya mengabdikan dirinya sebagai dosen, selain pendidikan formal yang telah ditempuhnya penulis juga mengikuti berbagai pelatihan untuk meningkatkan kinerja dosen, khususnya di bidang pengajaran, penelitian dan pengabdian. Penulis juga merupakan praktisi di koperasi simpan pinjam syariah (KPPS). Beberapa buku yang penulis telah hasilkan, di antaranya analisis laporan keuangan: pendekatan praktis, audit laporan keuangan (teori dan kasus), audit laporan keuangan. Penulis aktif di asosiasi ikatan akuntan indonesia (IAI) komisariat pekalongan. Penulis aktif melakukan penelitian yang dipublikasikan di berbagai jurnal nasional maupun internasional. Penulis juga aktif menjadi pemakalah diberbagai kegiatan dan menjadi narasumber pada workshop/seminar/lokakarya tertentu.
Email: arumbundavina@gmail.com

Dr. Abdurohim, S.E., M.M.
Kelahiran Cirebon (Jawa Barat) 12 April 1964, berkecimpung sebagai praktisi Perbankan selama 31 tahun pada PT Bank Papua, dengan jabatan terakhir *Vice President* pada Divisi Perencanaan Strategis (Renstra). Keahlian yang dimiliki adalah Audit Perbankan, Perencanaan Strategis, Pemasaran, *Managemen Human Capital,* Penyusunan BPP & SOP dan Struktur Organisasi Perusahaan Perbankan. Pendidikan S3 Ilmu Manajemen dari Universitas Cendrawasih (2017), Pendidikan S2 Manajemen Keuangan dari Universitas Hasanudin (2003), dan Pendidikan S1 Manajemen Keuangan & Perbankan dari STIE YPKP Bandung

(1989). Saat ini sebagai pengajar/dosen Lektor pada Universitas Jendral Ahmad Yani, Cimahi, Jawa Barat. 21 Buku sudah terbit Ber ISBN & HKI, di antaranya: *E-Comerce* (Strategi dan Inovasi Bisnis berbasis Digital), Analisa Laporan Keuangan, Anggaran Operasional Perusahaan Manufaktur, Bank dan lembaga Keuangan Lainnya, Etika Bisnis Suatu Pengantar, HRM in Industri 5.0, Isu-Isu Kontemporer Akuntansi Manajemen, Kesehatan Lingkungan suatu pengantar, Knowledge Management, Marketing Tourism Service, Menakar Ekonomi masa pademi & New normal, New Normal Era Edisi II, Operations Management, Tantangan Pendidikan Indonesia di Masa depan, Teori dan Praktik Manajemen Bank Syariah Indonesia, The Art of Branding, Pasa Modal Syariah, Manajemen Pemasaran (Implementasi Strategi Pemasaran du Era Sociaty 5.0), bunga rampai Kebijakan Perpajakan di Indonesia di masa Pandemi Covid-19, Implementasi Pengelolaan Keuangan Daerah (Tata Kelola Menuju Pemerintahan yang Baik), Manajemen Keuangan Dasar. Telah mengikuti pendidikan/Lulus: Sekolah Pimpinan Bank (Sespibank), Sekolah Pemimpin Cabang (Pinca), Manajemen Risiko level 4, Keuangan Berkelanjutan (SDGs).
Email: Abdurrohim@mn.Unjani.ac.id

Ginanjar Indra Kusuma Nugraha, S.AB., M.AB.
Penulis merupakan Dosen Akuntansi Biaya dan Statistik Bisnis pada Program Studi Administrasi Bisnis Universitas Merdeka Malang sejak tahun 2014. Sebagai seorang yang sepenuhnya mengabdikan dirinya sebagai Dosen, selain pendidikan formal yang telah ditempuh, penulis juga mengikuti berbagai pelatihan untuk meningkatkan kinerja Dosen, khususnya di bidang pengajaran, penelitian dan pengabdian.Penulis juga aktif melakukan penelitian yang diterbitkan di berbagai jurnal Nasional maupun Internasional. Penulis juga seringkali diundang menjadi Narasumber pada *workshop*/seminar/lokakarya seputar bidang Manajemen Keuangan Bisnis maupun Statistik & Analisis Data.
Email: gim_revalin@unmer.ac.id

Dr. Drs. Kosasih, M.M.

Penulis merupakan Dosen Ilmu Manajemen pada Program Studi Magister Manajemen Universitas Sangga Buana. Sebagai seorang yang sepenuhnya mengabdikan dirinya sebagai dosen, selain pendidikan formal yang telah ditempuhnya penulis juga mengikuti berbagai pelatihan untuk meningkatkan kinerja dosen, khususnya di bidang pengajaran, penelitian dan pengabdian. Penulis juga merupakan praktisi dalam bidang usaha koperasi dan perangkat telekomunikasi. Beberapa buku yang penulis telah hasilkan, di antaranya Manajemen Strategik, Manajemen Sumber Daya Manusia adalah Teori & Praktik, teori manajemen soal-soal dan jawaban. Selain itu, penulis juga aktif melakukan penelitian yang diterbitkan di berbagai jurnal nasional maupun internasional. Penulis juga aktif menjadi pemakalah diberbagai kegiatan dan menjadi narasumber pada workshop/seminar/lokakarya tertentu.

Email: kosasih.dr@gmail.com

Endah Robiatul Adawiyah, S.FiL.I., M.E.

Endah Robiatul Adawiyah.S.Fil.I.,M.E. Dilahirkan di Tunjung Kabupaten Serang Propinsi Banten tahun 80-an. Saat penulis sebagai Dosen STEI Al-Amar Subang Prodi Perbankan Syari'ah dan STAI Riyadhul Jannah Subang. Pendidikan dasar sampai sekolah menengah ditempuh didaerah Petir, untuk strata 1 di STAIN SMHB Serang, mengambil jurusan Ushuludin dengan prodi Akidah Filsafat, Strata 2 ditempuh di UIN SMH Banten dengan prodi Ekonomi Syari'ah, dan saat ini sedang menempuh strata 3 di UIN SGD Bandung, jurusan Hukum Islam konsentrasi Ekonomi Syari'ah. Pengalaman Organisasi saat ini aktif di KAHMI MD Subang, Forhati MW Jawa Barat, MES Subang, dan GOW Kabupaten Subang.Pernah bekerja sebagai Guru di SMK, Consultan Finance PT. Zurich Topas Life Insurance. DPS DSN-MUI untuk KOPKAR Bangun Karya. Karya yang pernah di

publikasi, buku manajemen strategi (2020), Business & Entrepreneurship Management: Turn Your Ideas Into A Fast-growing Enterprise (2021), Bisnis & Kewirausahaan Di Era Digital: Peluang, Transformasi, Dan Dinamika (2021), Konsep Dasar Pembiayaan Dalam Bisnis (2021), Ilmu Ekonomi Islam; Teori dan aplikasi (2022), Fatwa dan lembaga keuangan (2022), Jurnal Al-amar "Pengaruh Pemahaman Dan Minat Mahasiswa Jurusan Asuransi Terhadap Permintaan Keagenan Asuransi" (2020), Jurnal Frofit "Kolaborasi Lembaga Keuangan, Pemerintah Dan Perusahaan Dalam Meningkatkan Peran Koperasi Karyawan Industri Sebagai Alternatif Solusi Dalam Pembangunan Sektor Ekonomi Indonesia (2021), Jurnal Syar'i Insurance "Tinjauan Hukum Ekonomi Syari'ahTerhadap Realisasi Akad Dana Tabarru Di Ajb Bumiputra Syari'ah 1912 Cabang Subang", (2021), Jurnal Al-Falah IAIN Curup "Restukturisasi Pembiayaan Dimasa Pandemi Covid-19: Paradigma Tadhbiq Ahkam. Google scholar penulis yakni https://scholar.google.com/citations?user=cMn6H-IAAAAJ&hl=id&authuser=1
Email: endahrobiatuladawiah@gmail.com

Rezky Amalia Hamka, S.E., M.M.
Penulis merupakan Dosen Manajemen pada Program Studi Manajemen Universitas Negeri Makassar sejak tahun 2022. Selain pendidikan formal yang telah ditempuhnya penulis juga mengikuti berbagai pelatihan untuk meningkatkan kinerja dosen, khususnya di bidang pengajaran, penelitian dan pengabdian.Penulis juga merupakan praktisi di yayasan Nur Miyazaki dan aktif sebagai pengurus organisasi penggerak komunitas guru merdeka belajar Makassar. Beberapa buku yang penulis telah hasilkan, di antaranya buku antalogi rememberance, untaian selaksa cinta, serta buku perilaku organisasi.
Email: kikyhamka@gmail.com

Dr. Ir. Dyanasari, M.B.A.

Penulis merupakan Dosen pada Program Studi Pasca Sarjana Universitas Tribhuwana Tunggadewi. Karir dosen di universitas ini ditekuninya sejak 2004. Sebagai seorang yang sepenuhnya mengabdikan diri sebagai dosen, selain pendidikan formal yang telah ditempuhnya, penulis juga mengikuti berbagai pelatihan untuk meningkatkan kinerja dosen, khususnya di bidang pengajaran, penelitian dan pengabdian. Penulis juga mempunyai pengalaman bekerja sebelumnya di PT HERO, Spm, TBK dan AHOLD selama 17 tahun. Lebih dari tiga puluh buku telah penulis hasilkan. Selain itu, penulis juga aktif melakukan penelitian yang diterbitkan di berbagai jurnal nasional maupun internasional. Penulis juga aktif menjadi pemakalah diberbagai kegiatan dan menjadi narasumber pada workshop/seminar/lokakarya tertentu.

Email: dyana_sari@yahoo.com

Dr. H. Iwan Henri Kusnadi, S.Sos., M.Si.

Penulis merupakan Dosen Bidang Ilmu Administrasi Publik dan Kebijakan Publik Pada Program Studi Ilmu Administrasi Negara pada Fakultas Ilmu Administrasi Universitas Subang. Sebagai seorang yang sepenuhnya mengabdikan dirinya sebagai dosen, selain pendidikan formal yang telah ditempuhnya penulis juga mengikuti berbagai pelatihan untuk meningkatkan kinerja dosen, khususnya di bidang pengajaran, penelitian dan pengabdian. Beberapa buku yang penulis telah hasilkan, di antaranya ilmu administrasi publik, manajemen sumber daya manusia, manajemen strategi, sistem administrasi negara republik indonesia, ekonomi kreatif, dan lain-lain. Selain itu, penulis juga aktif melakukan penelitian yang diterbitkan di berbagai jurnal nasional maupun internasional. Penulis juga aktif menjadi pemakalah diberbagai kegiatan dan menjadi narasumber pada Workshop/Seminar/Loka karya tertentu.

Email: iwanhenri01@gmail.com

REPUBLIK INDONESIA
KEMENTERIAN HUKUM DAN HAK ASASI MANUSIA

SURAT PENCATATAN CIPTAAN

Dalam rangka pelindungan ciptaan di bidang ilmu pengetahuan, seni dan sastra berdasarkan Undang-Undang Nomor 28 Tahun 2014 tentang Hak Cipta, dengan ini menerangkan:

Nomor dan tanggal permohonan	:	EC00202264296, 13 September 2022
Pencipta		
Nama	:	**Ismail Pane, Ahmad Maulidizen, SE.Sy. M.Sh.Ec dkk**
Alamat	:	Perum Melati Athaya III Blok E No. 17, RT/RW 003/009, Kel. Binawidya, Kecamatan Tampan, Kota Pekanbaru, Riau, 28293, Pekanbaru, RIAU, 28293
Kewarganegaraan	:	Indonesia
Pemegang Hak Cipta		
Nama	:	**Ismail Pane, Ahmad Maulidizen, SE.Sy. M.Sh.Ec dkk**
Alamat	:	Perum Melati Athaya III Blok E No. 17, RT/RW 003/009, Kel. Binawidya, Kecamatan Tampan, Kota Pekanbaru, Riau, 28293, Pekanbaru, RIAU, 28293
Kewarganegaraan	:	Indonesia
Jenis Ciptaan	:	**Buku**
Judul Ciptaan	:	**Tinjauan Hubungan Manajemen Risiko Dan Asuransi**
Tanggal dan tempat diumumkan untuk pertama kali di wilayah Indonesia atau di luar wilayah Indonesia	:	12 September 2022, di Purbalingga
Jangka waktu pelindungan	:	Berlaku selama hidup Pencipta dan terus berlangsung selama 70 (tujuh puluh) tahun setelah Pencipta meninggal dunia, terhitung mulai tanggal 1 Januari tahun berikutnya.
Nomor pencatatan	:	000380032

adalah benar berdasarkan keterangan yang diberikan oleh Pemohon.
Surat Pencatatan Hak Cipta atau produk Hak terkait ini sesuai dengan Pasal 72 Undang-Undang Nomor 28 Tahun 2014 tentang Hak Cipta.

a.n Menteri Hukum dan Hak Asasi Manusia
Direktur Jenderal Kekayaan Intelektual
u.b.
Direktur Hak Cipta dan Desain Industri

Anggoro Dasananto
NIP.196412081991031002

Disclaimer:
Dalam hal pemohon memberikan keterangan tidak sesuai dengan surat pernyataan, Menteri berwenang untuk mencabut surat pencatatan permohonan.